

## INDICE

PRESENTACIÓN DE LA MEMORIA.....	1
PRESENTACION DE LA ASOCIACIÓN Y OBJETIVOS.....	2
SOCIOS.....	3
JUNTA DIRECTIVA.....	4
REPRESENTACIÓN EN EL CONSEJO ESCOLAR.....	5
ORGANIZACIÓN Y FUNCIONAMIENTO.....	6
COORDINACIÓN CON LA DIRECCIÓN DEL CEIP FERNANDO DE LOS RIOS.....	7
ACCIONES REALIZADAS POR LOS GRUPOS DE TRABAJO.....	8
HUERTO ESCOLAR.....	9
GESTIÓN ECONÓMICA.....	10
COVID-19.....	11
FILOMENA.....	12

## 1. – PRESENTACION DE LA MEMORIA

Estimadas familias,

Durante este curso 2020/2021 hemos desarrollado actividades que pasamos a detallaros a continuación en esta memoria.

En primer lugar, agradecer a las familias el haber estado ahí durante este curso tan atípico, apoyando la educación de nuestros hijos a través de la AMPA o colaborando mediante actividades, correos electrónicos, comentarios, ... la suma de todas vuestras aportaciones resulta una contribución muy valiosa que beneficia a la comunidad escolar.

También nos gustaría agradecer y destacar un año más el compromiso del profesorado de este “nuestro colegio” que tanto se esfuerza por innovar y ofrecer la mejor educación a sus alumnos.

Desde el AMPA os animamos también a que os incorporéis el próximo año a la Junta Directiva de la Asociación para colaborar de forma más activa.

Quedamos a vuestra disposición para seguir mejorando a través de vuestros comentarios, críticas, o recomendaciones que nos hacéis llegar.

Un saludo,

JUNTA DIRECTIVA AMPA FERNANDO DE LOS RIOS.

## 2. PRESENTACION DE LA ASOCIACIÓN Y OBJETIVOS

Detrás del nombre Asociación de madres y padres de alumnos FEDERIOS, del Centro de Educación Infantil y Primaria Fernando de los Ríos, de Las Rozas se constituye una entidad sin ánimo de lucro cuyo C.I.F. es C.I.F. G79534010, inscrita en el Registro Nacional de Asociaciones con el número nacional 8681 desde el 09/05/1985.

## 3. SOCIOS

**Durante este curso escolar 2020/2021 el AMPA está compuesto por 277 familias asociadas de 478 lo que supone un 58%.**

	CURSO 2018-19	CURSO 2019-20	CURSO 2020-21
Número de familias socias	270	330	277
Número de familias colegio	481	477	478

## 4. JUNTA DIRECTIVA

- Presidenta: Esther Rodríguez Rodríguez
- Vicepresidente: Sergio Mayo
- Secretaria: Isabel López Loro
- Tesorero: Alejandro García Barón
- Vocales:
  - o Elena Sancho Escobar
  - o Patricia Franco Lázaro
  - o Virginia Bermejo de los Reyes
  - o María Sánchez Prieto
  - o Isabel Morán García
  - o Luisa Villalobos Infante
  - o **Elena Arribar Sánchez**
  - o **Miembros** que por motivos personales abandonan la función de vocales a lo largo del curso escolar.

## 5. REPRESENTACIÓN EN EL CONSEJO ESCOLAR

Esther Rodríguez Rodríguez (designado por la asociación mayoritaria de madres y padres del alumnado del colegio Fernando de los Ríos), es otra de las formas en las que la

asociación establece una relación con el Equipo Directivo y los representantes del claustro de profesores y de las familias.

## 6. ORGANIZACIÓN Y FUNCIONAMIENTO

La asociación desarrolla su actividad en varios niveles. La Asamblea General de socios que se reúne con carácter ordinario dos veces al año, una durante el mes de octubre para presentar el plan de actividades del curso entrante y el estado de cuentas y otra en junio para presentar la memoria de las actividades realizadas y la justificación contable.

En el AMPA, están designadas distintas personas responsables de grupos de trabajo para mejorar la eficiencia y facilitar la comunicación. Sus reuniones se realizan en función de sus necesidades y disponibilidad de sus miembros. Ellos gestionan sus propias programaciones y acciones que luego son llevadas a Junta para poder desarrollar una labor coordinada y conjunta por parte de todos los componentes de la Asociación.

	GRUPO DE TRABAJO	COMPONENTES	RESPONSABLE	FUNCIÓN
1º	JUNTA DIRECTIVA	Esther/Sergio	Esther	Coordinación General
2º	Gestión Económica/ BB.DD	Alejandro/Patricia	Alejandro	Tesorería/ Gestión Base datos AMPA
3º	Comunicación RR. SS y Revista	Virginia/Chus/Isabel Morán	Virginia	Información en RR.SS envío de correos/circulares y publicación revista.
4º	Extraescolares/Primeros del cole/Tardes de verano	Elena Sancho/Nélida/Elena Seguido	Elena Sancho	Coordinación colegio/proveedores extraescolares
5º	Secretaría	Isabel López/Alejandro	Isabel	Coordinación Ayuntamiento, subvenciones, documentación administrativa
6º	Fiestas/Colaboraciones/Excursiones	TODOS	Maria Sánchez	Planificación y gestión de fiestas/excursiones

Para la coordinación de las actividades del AMPA se ha utilizado fundamentalmente correos electrónicos, grupos de WhatsApp y reuniones virtuales, en la que están incluidos la mayoría de los miembros de la junta directiva para facilitar la comunicación instantánea.

## 7. COORDINACIÓN CON LA DIRECCIÓN DEL CEIP FERNANDO DE LOS RIOS

El equipo directivo del Centro (D<sup>a</sup> Milagros Sanz; D. Israel Albiol y Gustavo Trébol) han mantenido un diálogo constante y activo con el AMPA, accediendo y facilitando en todo momento a cualquier demanda que se le plantea. La Junta Directiva, representada por Esther Rodríguez y Sergio Mayo han mantenido una comunicación constante con el colegio mediante encuentros con la Dirección del colegio y llamadas telefónicas. En este sentido también se han realizado reuniones de coordinación entre la AMPA y la dirección del colegio con el fin de exponer temas en común y mantener el buen clima y comunicación existente.

## 8. ACCIONES REALIZADAS POR LOS GRUPOS DE TRABAJO

### 8.1. GRUPO de trabajo Comunicación RR. SS y Revista

Se ha continuado de modo muy dinámico y con alto grado de respuesta la comunicación a través de la página de Facebook del AMPA FEDERIOS, en la cual se ha transmitido información del centro escolar, circulares, noticias sobre educación, fotografías de las actividades del colegio, acciones que ha llevado a cabo la AMPA, durante este curso 2020/2021 se han conseguido unos 201 seguidores y 186 “me gusta” a la página.

Se han contestado multitud de dudas que llegan de las familias a través de correo electrónico ([ampafederios@gmail.com](mailto:ampafederios@gmail.com)), mensajes en Facebook y consultas en la puerta del colegio.

También se ha utilizado los grupos de WhatsApp para solicitar colaboración de las familias, enviar información o aclarar dudas.

Este año se creó el AMPA MARKET, un lugar para las familias de Colegio donde intercambiar libros, uniformes, disfraces, material escolar, deportivo...

Es una iniciativa que se debe potenciar desde el AMPA, para que el próximo curso, este foro sea utilizado por un mayor número de familias.



## 8.2 GRUPO de trabajo de Secretaría

En el AMPA tanto su secretaria Isabel López y Alejandro García, se han encargado de fiscalizar y supervisar la gestión económica del AMPA. Se ha obtenido el certificado fiscal de la Asociación, con el cual se ha podido realizar la modificación registral del nombre de la Asociación. Así también se ha actualizado la nueva junta directiva.

Con el certificado digital se ha podido fiscalizar y regularizar con la Agencia Tributaria la situación, generando los modelos tributarios obligatorios.

## 8.3 GRUPO de trabajo de Fiestas/Colaboraciones/Excursiones

El grupo de la AMPA ha colaborado en la fiesta de Navidad con el Colegio; gracias a unos padres voluntarios Sus Majestades Melchor, Gaspar y Baltasar pudieron saludar virtualmente y hablar con los cursos de infantil (1º, 2º y 3º) y primero de primaria.

También financió una chocolatada a través del servicio de ARCE, y no menos importante, colaboró con el Colegio en la adquisición de los premios entregados a los ganadores del concurso de cuentos y tarjetas navideñas organizado por el Centro Escolar.

Este año como en años anteriores, se ha colaborado con sexto de primaria en la obtención de la financiación de la excursión de fin de curso. Al no poder realizar las actividades de Fiestas y Teatro, sólo se ha podido ayudar mediante la organización de la venta de polvorones (Empresa colaboradora El Patriarca) obteniendo una notable recaudación para la correspondiente subvención de la excursión que se realizará al finalizar el curso escolar.



**QUE NO FALTEN  
LOS REYES**

LA NAVIDAD EN EL COLEGIO  
VA A SER DIFERENTE,  
LOS REYES MAGOS VISITARÁN  
COMO SIEMPRE A LOS PEQUEÑOS,  
PERO ESTE AÑO VÍA ONLINE.

**¿NOS AYUDAS?**  
EL 21 DE DICIEMBRE POR LA MAÑANA

SI QUIERES PARTICIPAR COMO REY MAGO POR FAVOR ENVIÁNOS UN MAIL  
[AMPAFEDERIOS@GMAIL.COM](mailto:AMPAFEDERIOS@GMAIL.COM)

LOS TRAJES LOS PONEMOS NOSOTROS.  
**¡SÓLO NECESITAMOS TU ALEGRÍA NAVIDEÑA!**



El mejores regalo en Navidad  
es por la felicidad que trae a los niños.

Os deseamos un 2021 lleno de salud y felicidad

AMPA federios

EDIP

PRIMARIA

Dibujos: Anita Bar. Motricidad: V.2. Kaja y sus Alago. Ubieto. Zúñiga C.

#### 8.4 GRUPO de trabajo de Extraescolares/Primeros de Cole/Tardes de verano.

El grupo de extraescolares de la AMPA se encarga de organizar y gestionar las distintas actividades que se ofertan desde la misma, tanto a primera hora, a mediodía como por la tarde, tras la finalización de las clases. Este grupo de Extraescolares sirve de enlace entre las empresas y las familias, solicita y organiza los espacios y horarios, da cuenta de altas y bajas, atiende a sugerencias y quejas, organiza las exhibiciones en la fiesta de fin de curso, entre otras labores.

El grupo de trabajo intentan ofrecer una variada oferta de actividades: deportivas, artísticas, tecnológicas, de aprendizaje de idiomas... procurando cubrir distintas facetas del desarrollo de los niños sin olvidar el aspecto lúdico.

En cuanto a la conciliación laboral y familiar, queremos recordar que en el transcurso de los meses de septiembre a mayo se han ofrecido actividades complementarias desde 07:00 a las 09:00 de la mañana y desde las 16:00 hasta las 17:00 de la tarde.

De nuevo y tras terminar un curso más, queremos agradecer la dedicación y el trabajo realizado por la responsable de las actividades extraescolares, Elena Sancho, sin la cual no hubiéramos sido capaces de desarrollar muchas de las actividades abordadas a lo largo del curso. Debido a la gran cantidad de carga de trabajo, hemos entendido que la nueva incorporación de “Nélida” se dedique a ayudar este Grupo de trabajo. En las siguientes tablas se pueden ver las actividades extraescolares ofertadas.

ALVENTUS/ GADER	INFANTIL/1º PRIMARIA		2º -3º PRIMARIA		4º - 5º - 6º PRIMARIA	
LUNES	Inglés	clase	Diverciencia	clase	Bellas Artes	clase
MARTES	Pequeños Artistas	clase	Inglés	clase	Inglés	clase
MIERCOLES	Inglés	clase	Música	clase	Refuerzo Escolar	clase
JUEVES	Música	clase	Inglés	clase	Inglés	clase
VIERNES	Minichef	clase	Bellas Artes	clase	Futuros periodistas	clase

CLUB PATIN	INFANTIL/1º PRIMARIA		2º -3º PRIMARIA		4º - 5º - 6º PRIMARIA	
LUNES	Iniciación Patinaje	pista infantil	Patinaje Artístico (grupo 2)	pista central	Patinaje Artístico (grupo 2)	pista central
MARTES	Iniciación Patinaje (grupo 2)	pista infantil	Patinaje Artístico	pista central	Patinaje Artístico	pista central
MIERCOLES	Iniciación Patinaje	pista infantil	Patinaje Artístico (grupo 2)	pista central	Patinaje Artístico (grupo 2)	pista central
JUEVES	Iniciación Patinaje (grupo 2)	pista infantil	Patinaje Artístico	pista central	Patinaje Artístico	pista central
VIERNES	Iniciación Patinaje	pista infantil				
LUNES	Iniciación Hockey	pista infantil	Hockey (grupo 2)	pista arriba	Hockey (grupo 2)	pista arriba
MARTES	Iniciación Hockey 2	pista infantil	Hockey	pista arriba	Hockey	pista arriba
MIERCOLES	Iniciación Hockey	pista infantil	Hockey (grupo 2)	pista arriba	Hockey (grupo 2)	pista arriba
JUEVES	Iniciación Hockey 2	pista infantil	Hockey	pista arriba	Hockey	pista arriba
VIERNES						



ROBOTS IN ACTION	INFANTIL/1º PRIMARIA	2º -3º PRIMARIA	4º - 5º - 6º PRIMARIA
MARTES			Robótica 4º Aula informática
MIÉRCOLES			Robótica 5º Aula informática
JUEVES			Robótica 6º Aula informática

#### 8.4.1 BELLAS ARTES

Con acuarelas, carboncillo, lápices de colores, rotuladores y otros materiales, nuestros **pequeños artistas** aprenderán diversas técnicas de expresión pictórica. Dotamos así a los niños de las herramientas necesarias para que exploren distintos estilos, dando **rienda suelta a su creatividad**.

**Total: 8 inscritos.**

#### 8.4.2 INGLÉS

Los diversos cursos y niveles de la Escuela de Idiomas están orientados al aprendizaje de diferentes idiomas en sus 4 destrezas, con ello se pretende mejorar el nivel formativo en idiomas de los alumnos lo que les permitirá tener acceso a programas educativos bilingües.

**Total: 44 inscritos.**

#### 8.4.3 PEQUEÑOS ARTISTAS/FUTUROS PERIODISTAS

Actividad que combina el dibujo con las artes plásticas a través de la realización de talleres, de los que algunos, los haremos coincidir con las fechas especiales del curso. A través de las propias creaciones artísticas pretendemos desarrollar en los niños su imaginación y potenciar su creatividad.

**Total pequeños artistas: 21 inscritos.**

**Total futuros periodistas: 3 inscritos**

#### 8.4.4 REFUERZO ESCOLAR

En ocasiones, las familias no podemos prestar a nuestros pequeños la ayuda que necesitan con las **tareas escolares**. A veces, es por falta de tiempo y otras por desconocimiento de la materia.

Por eso, ponemos a vuestra disposición nuestras **extraescolares de apoyo**, en las que intentamos proporcionar a los pequeños la ayuda que necesitan para estudiar y llevar a cabo sus deberes de clase.

**Total: 8 inscritos.**



#### **8.4.5 INICIACION AL PATINAJE/PATINAJE ARTÍSTICO/PREHOCKEY FEMENINO y MASCULINO/HOCKEY**

Pensado para niños de Infantil y 1º de primaria que no sepan patinar. Pueden pasar un buen rato quitando el miedo a los patines, el patinaje artístico Para niños que ya saben patinar y quieren mejorar en el patinaje artístico enfocado en futuras competiciones.

Con el PREHOCKEY se enfoca a los niños de infantil y de 1º que ya saben patinar y se quieren inicial en el hockey patines, y finalmente el HOCKEY destinado a niños de 2º a 6º de primaria que tienen un nivel avanzado de patinaje y quieren practicar el hockey para empezar la competición.

**Total Patinaje: 51 inscritos**

**Total Hockey 40 inscritos.**

#### **8.2.1 ROBÓTICA**

La actividad consiste en la construcción y programación de robots basada en materiales educativos de LEGO. El objetivo es que los niños establezcan una relación natural, positiva y constructiva con la tecnología, a través del trabajo en equipo y el desarrollo de su creatividad.

**Total: 6 inscritos.**

#### **8.2.2 PRIMEROS DEL COLE**

El AMPA ha ofrecido el servicio de Primeros del Cole para cubrir necesidades horarias de los padres en la franja no lectiva de 7:00 a 9:00 horas, incluyendo de forma optativa el desayuno de los niños. El servicio de Primeros del Cole se ha organizado en colaboración con la empresa ARCE. El AMPA ha realizado un control constante del funcionamiento de este servicio, controlando la calidad y cantidad de los desayunos, que ha sido siempre satisfactoria. El colegio ha puesto a disposición las instalaciones necesarias de comedor y aulas en el pabellón Madariaga para facilitar este servicio.

La facturación de los recibos a los padres, la confección de los desayunos y la contratación de los monitores ha corrido a cargo de la empresa ARCE. Existen dos modalidades:

**Con desayuno, de 7:00 a 9:00 horas**

**Atención temprana de 8:00 a 9:00 horas**



## 10. GESTIÓN ECONÓMICA

### CUENTAS ANUALES AMPA FEDERIOS 2020 – 2021

A continuación, vamos a explicar las cuentas anuales 2020 – 2021, durante el periodo de 01 de julio de 2020 a 30 de junio de 2021.

En la siguiente tabla se pueden ver la totalidad de los ingresos en el AMPA, los cuales iremos analizando, en función de su naturaleza.

<b>Ingreso</b>	CAJA	50,00
	CUOTA AMPA	20,00
	<b>FONDO PLAZO</b>	<b>6.000,00</b>
	POLVORONES	7.275,81
	<b>RIFA AMPA NAVIDAD</b>	<b>2.351,00</b>
	<b>SUBVENCION AYUNTAMIENTO EXTRAESCOLARES</b>	<b>7.066,00</b>
	<b>SUBVENCIÓN COVID-19</b>	<b>9.639,00</b>
	<b>CUOTA AMPA BIZUM</b>	<b>2.640,00</b>
	<b>CUOTA AMPA TRANSFERENCIA</b>	<b>2.220,00</b>
	<b>CUOTA AMPA RECIBOS</b>	<b>4.590,00</b>
<b>Total general</b>		<b>41.851,81</b>

Dicho análisis, comenzaremos por los ingresos originados por nuestros socios.

Teniendo en cuenta las circunstancias tan difíciles de la pandemia, las cifras son buenas y nos hacen ser optimistas de cara al ejercicio siguiente.

En primero lugar el número de familias socias en este ejercicio es de 277, por la cuales hemos obtenido unos ingresos de 8.310,00 EUR. En las diapositivas se puede observar la fuerte caída de socios respecto al año pasado, pero si lo comparamos con el ejercicio 2018-2019 y sin apenas extraescolares, comedor... hemos incrementado el número de familias socias en un 3%

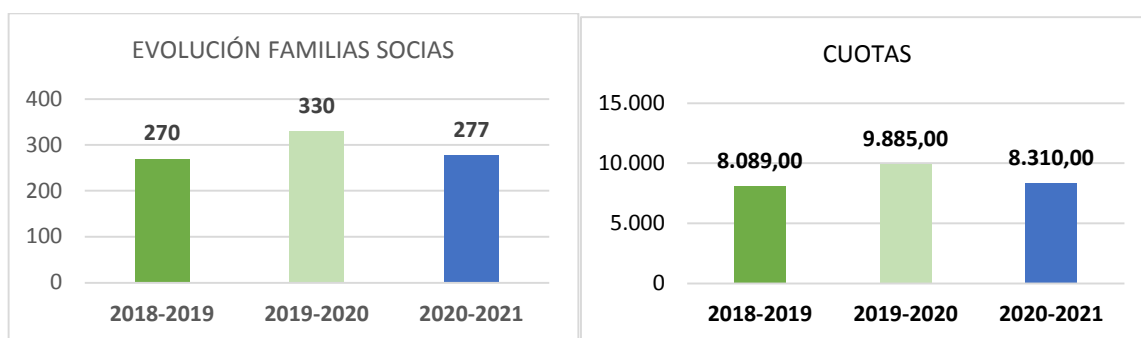

Como bien es sabido, este año hemos implantado de forma “experimental” el BIZUM como medio de pago. En la siguiente tabla podemos ver, que el impacto ha sido sobre los recibos domiciliados, reduciéndolos en un 30%; aunque lamentablemente, hemos tenido rechazos de recibos. La conclusión es que el BIZUM es positivo debido a la inmediatez y no genera rechazos, ya que es el propio socio quien realiza dicho ingreso.

INGRESOS	2018-2019	2019-2020	2020-2021
TRANSFERENCIAS	129	89	74
RECIBOS DOMICILIADOS	158	293	153
<b>RECIBOS DOMICILIADOS DEVUELTOS</b>	<b>-17</b>	<b>-52</b>	<b>-38</b>
BIZUM	0	0	88
<b>Total</b>	<b>270</b>	<b>330</b>	<b>277</b>

**¡Más novedades: nueva forma de pago de cuota con BIZUM!**



Ayúda al AMPA A EVITAR GASTOS de gestión

Cada céntimo para invertir en la vida del COLEGIO

Adelántate y paga tu cuota por **Bizum**.  
688923484

Indicanos los apellidos de tu hijo en el concepto.

El plazo para realizar bizum terminará el 30 de noviembre sin excepción.

A los socios que no hayan pagado y tampoco solicitado baja por correo electrónico, se les pasará el recibo domiciliado.  
**Este número no admite llamadas telefónicas.**

Por otra parte debido a la pandemia el Ayuntamiento ha realizado una subvención extraordinaria “Subvención COVID-19” por un importe de 9.639,00 EUR la cual hemos gastado en su totalidad, siguiendo las directrices marcadas por el Ayuntamiento de Las Rozas y la Dirección del Colegio. En el análisis de gastos se indicará las partidas gastadas.

En el mismo sentido la Subvención del Ayuntamiento de Actividades Extraescolares, se ha gastado teniendo en cuenta las directrices de la Subvención y la Dirección del Colegio. Al igual que en la Subvención COVID-19, el gasto aplicado en esta partida, lo explicaremos en los gastos.

Cabe hacer mención a la recaudación por la Rifa AMPA de Navidad que ascendió a 2.351,00 EUR, los cuales detallaremos su aplicación en los gastos.

Y por último tenemos el ingreso correspondiente al plazo fijo que asciende a 6.000,00 EUR y que lo ejecutó BANKIA.

En lo que respecta al saldo de BANKIA, podemos ver en el siguiente gráfico la evolución del mismo en los últimos tres años. Las cuentas comienzan saneadas, por lo que las decisiones económicas están siendo adecuadas.

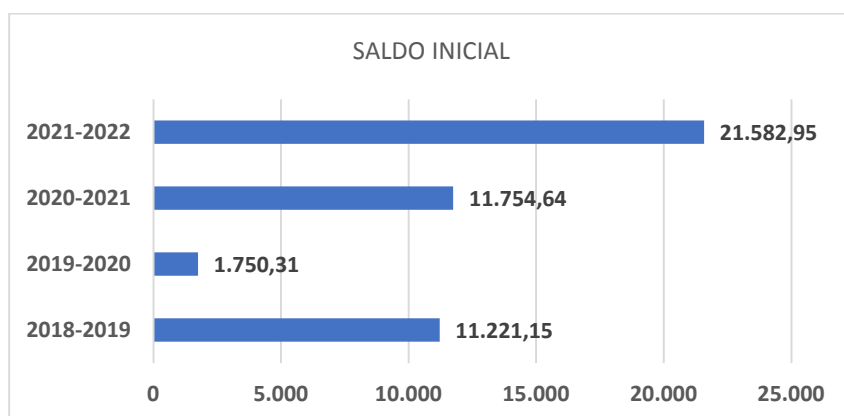

A continuación, exponemos una tabla con todos los gastos de este ejercicio 2020 - 2021

#### BALANCES CUENTAS CURSO 2020-2021

<b>SALDO BANCARIO INICIAL</b>		<b>11.754,64</b>
<b>INGRESOS</b>		
	Cuota socios	9.470,00
	Caja	50,00
	Fondo plazo	6.000,00
	Polvorones	7.275,81

	Rifa AMPA Navidad	2.351,00
	Subvención Actividades Extraescolares	7.066,00
	Subvención COVID-19	9.639,00
<b>TOTAL INGRESOS</b>		<b>41.851,81</b>
<b>GASTOS</b>		
<b>ByS Subvención Ayuntamiento COVID-19</b>		<b>-9.642,18</b>
	Pilas	-21,25
	9 Filtros de aire	-1.845,00
	Cinta dymo termómetros	-10,40
	Cámaras WEB	-2.129,60
	Mascarillas	-605,00
	Portátiles	-2.802,36
	Mascarillas	-756,20
	Pilas	-20,00
	Mantenimiento filtro aire	-162,00
	Mini film	-42,60
	Termómetros	-1.247,77
<b>ByS Subvención Ayuntamiento Extraescolares</b>		<b>-8.079,82</b>
	Coordinadora COVID-19	-2.560,00
	Guantes y pantallas	-59,43
	Huerto Escolar	-2.597,00
	Mangos Film	-131,89
	Mini film	-54,60
	Portátiles	-2.468,40
	Mascarillas infantiles	-208,50
<b>Varios</b>		<b>-11.959,88</b>
	Comisiones BANKIA	-747,42
	Devoluciones Cuota AMPA	-1.160,00
	FAPA	-276,76
	Fiesta Navidad	-1.058,16
	Gestión Certificado Digital	-39,70
	<i>Huerto Escolar Verano</i>	-636,00
	Móvil	-0,04
	Polvorones	-7.155,81
	Seguro MAPFRE	-736,14
	Dominio Web	-149,85
<b>Rifa AMPA</b>		<b>-2.354,62</b>
	18 MEDIDORES CO2	-1.256,32
	6 MEDIDORES CO2	-416,44
	9 MEDIDORES CO2	-629,91
	RIFA AMPA NAVIDAD	-51,95
<b>TOTAL GASTOS</b>		<b>-32.036,50</b>
<b>SALDO BANCARIO FINAL</b>		<b>21.569,95</b>

El análisis de los gastos, no tendremos en cuenta la partida de “polvorones” ya que coincide con la partida de ingresos; no obstante, lo comentamos a modo de transparencia y buena gestión.

Este año, vamos a poner de manifiesto la gestión por parte del AMPA, en la compra de material para el Colegio, destinado a las medidas COVID-19 como su dotación tecnológica. Este gasto ha supuesto 17.107,67 EUR, de los cuales 7.400,36 EUR corresponden a tecnología, y 9.707.31 EUR a material COVID, como podemos ver en la tabla siguiente.

MEDIDORES CO2	-2.302,67
FILTROS AIRE	-2.007,00
MATERIAL DIVERSO COVID-19	-340,17
MASCARILLAS	-1.569,70
TERMOMETROS	-1.247,77
COORDINADORA COVID-19	-2.240,00
<b>PORTATILES</b>	<b>-5.270,76</b>
<b>CAMARAS WEB</b>	<b>-2.129,60</b>
<b>TOTAL</b>	<b>-17.107,67</b>

El resto de gastos son los habituales, como son el seguro, comisiones de banco, dominio de la página web, ...

También remarcamos que, con las circunstancias actuales, se ha conseguido contribuir a la fiesta de Navidad del Colegio con una partida de 1.000,00 EUR.

Del análisis de las cuentas podemos extraer una conclusión positiva teniendo en cuenta que el curso escolar 2020-2021 ha sido el más complicado para la comunidad escolar (colegio, familias) y nos hace ser optimistas de cara al curso que viene.

Recomendamos una línea continuista en el gasto, siendo prudentes, y no exceder nunca a los ingresos.

Por otra parte, se ha seguido con la Base de Datos, incluyendo las altas y bajas de socios, y asociando las actividades a los niños, teniendo en cuenta los cursos, como se puede ver en la imagen siguiente.

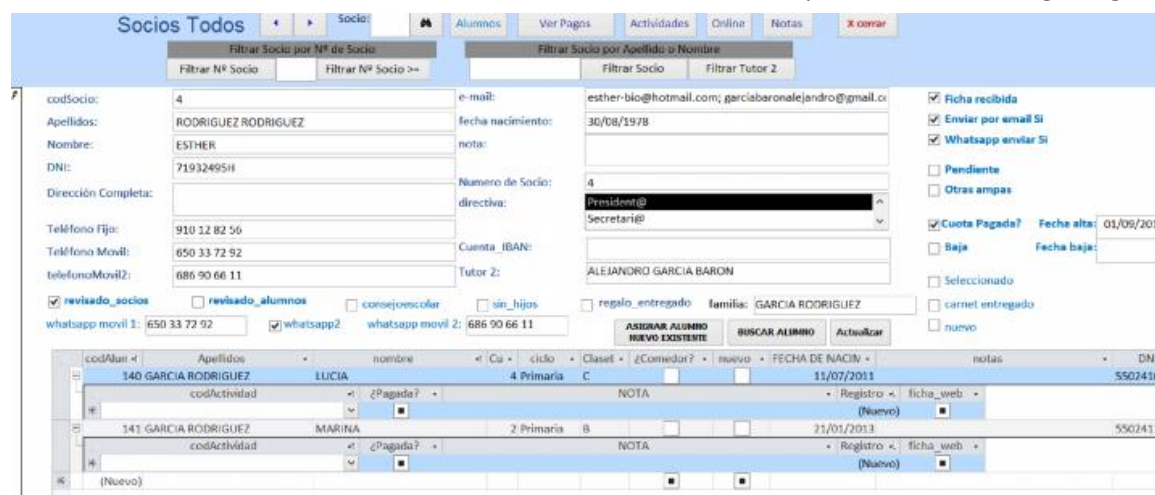



También se lleva un control de las facturas, movimientos bancarios, con el fin de llevar la contabilidad del AMPA.

## 11. GESTIÓN DURANTE LA COVID-19

La pandemia de enfermedad por coronavirus (COVID-19) provocó la mayor interrupción de la historia en los sistemas educativos del mundo. Los cierres de escuelas y otros centros educativos, afectó al 94% de los estudiantes de todo el mundo.

Esta interrupción de la educación ha tenido efectos considerables en otros ámbitos además del educativo, prestación servicios esenciales a niños y comunidades, afectando a la capacidad de trabajar de muchos padres.

Por otra parte, esta crisis ha estimulado la innovación en el sector educativo, se aplicaron enfoques innovadores en apoyo a la continuidad de la educación y formación, recurriendo a televisión, material para llevar. Se desarrollaron soluciones educativas a distancia. También se nos ha recordado la función esencial que desempeñan los docentes.

Pero estos cambios han puesto de manifiesto que el prometedor futuro de la enseñanza y los cambios acelerados en las formas de impartir educación de calidad, no podemos dejar a nadie atrás.

En este año, gracias al esfuerzo común de toda la comunidad docente (padres, madres, alumnos y docentes), se ha podido impartir clases evitando una crisis en materia de aprendizaje que se podía convertir en una catástrofe generacional.

Este esfuerzo, se ha traducido en la reapertura de las aulas, teniendo en cuenta las opiniones de las autoridades competentes y sanitarias.

En este sentido, el esfuerzo a nivel particular por parte de AMPA FEDERIOS, en ayudar al Colegio Fernando De Los Ríos, ha sido y está siendo enorme, y vamos a mencionar acciones destacadas.

A comienzo del curso, y debido a la situación de pandemia, el Ayuntamiento de Las Rozas dotó de una subvención directa para “La prevención e higiene frente a la COVID-19 en el entorno escolar” dotada con un importe de 9.619 EUR sumando la recaudación de la Rifa de Navidad, realizada por el AMPA que consiguió 2.351 EUR gracias a la generosidad de los padres y familiares, se ha gestionado 11.970,00 EUR en material COVID.

Con dicha cantidad y con la colaboración de la dirección del Colegio se ha conseguido:

- 34 termómetros FMFTRD380 sin contacto.
- Mascarillas.

- 9 purificadores de Aire Winix Zero + Filtros.
- Coordinadora COVID extraescolares (septiembre 2020 a junio de 2021).
- Guantes.
- 33 medidores de CO2 Tester(E10899).

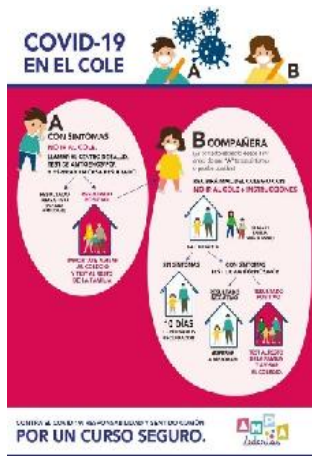

## 12. FILOMENA

### Federios: 1 - Filomena: 0

**¡Gracias a todos!**

Una vez pasadas las vacaciones de Navidad, llegó Filomena convirtiendo a Las Rozas en un pueblo de alta montaña, sábado día de trineos, esquís, muñecos de nieve, bolas de nieve...pero el domingo llegó la cruda realidad, teniendo en cuenta la brusca bajada de temperaturas que acompañaron a Filomena. La Comunidad de Madrid, se vio obligada a suspender las clases, y solicitó ayuda ciudadana para despejar las calles...y el AMPA recogió el guante y se puso en marcha para ayudar a despejar el colegio.



Agradecemos a todos ellos su colaboración desinteresada por el bien de los niños y las familias.  
También agradecemos a las familias que son socios del AMPA su confianza.

*“Recuerda que el AMPA somos todos...hazte socio y colabora.”*

**La Junta Directiva de la AMPA**